La Sasson

LE MAGAZINE DE L'ASSOCIATION

Numéro 3



- DES PROJETS QUI SE CONCRÉTISENT
- DES DISPOSITIFS QUI S'ADAPTENT À L'ACTUALITÉ
- DES RÉFORMES DU LOGEMENT
- DES AVANCÉES SUR LES FEMMES VICTIMES DE VIOLENCES
- ET UN ZOOM SUR LES TERRITOIRES

www.la-sasson.fr

Le mot du président



Les années passent avec leur lot de bonnes et mauvaises nouvelles.

2020 a été l'année de la pandémie dont nous commençons à sortir malgré quelques foyers persistants dans le monde. Durant cette période, LA SASSON a su s'adapter et continuer dans ses missions auprès des personnes qu'elle accompagne.

Nous avons su rester unis et solidaires devant les difficultés occasionnées car les femmes et les hommes qui exercent à LA SASSON n'ont jamais baissé les bras devant les obstacles.

En 2022, la guerre en Ukraine s'est invitée dans le quotidien des français ; LA SASSON, à la demande des pouvoirs publics, a su se mobiliser pour faire face et permettre aux familles déplacées d'Ukraine de pouvoir retrouver un semblant de vie normale.

Le Ségur a offert une reconnaissance, certes controversée compte tenu de son périmètre, de la tâche accomplie aux personnels du secteur médico-social.

La hausse des prix de l'énergie et du coût des matières premières auront un impact certain sur le fonctionnement de notre association ; impact qui sera également lourd pour les personnes en logement.

Pour autant, l'actualité de LA SASSON est riche en projets et évènements.

C'est le signe d'une vitalité et d'un dynamisme impulsé par les salariés, l'équipe de direction, les administrateurs, les personnes accompagnées : mise en place d'un nouveau CPOM, nouvel organigramme, modification des statuts, mise en place d'un Conseil de la Vie Sociale, projet de transfert de places de centre d'hébergement d'urgence, réponse à des appels à projets…

Il nous faut de l'audace et de l'ambition collective, sans délaisser le cœur de notre mission :

« un Toit pour tous dans la bienveillance et la solidarité »

Patrick BERENDSEN

Édito

Ont participé à ce magazine

Patrick Berendsen
Fatiha Choudar
Paule Tamburini
David Ormel
Cindy Amann
Amandine Colicci
Et l'ensemble des salariés de l' Association

Le siège administratif est situé au

142 Rue de la Perrodière
Saint Alban Leysse

Tél.04.79.60.72.60

Horaires d'ouverture

du lundi au vendredi
de 8h30 à 12h00
et de 13h30 à 17h00

Réalisation : Jimga Créations - **Crédits photos :** ©AdobeStock - strichfiguren - Syda Productions - 32 pixels

Sommaire



LES GRANDS DOSSIERS

Le Bon Accueil

• Démarrage chantier – CHU « Le Bon Accueil » p2

Logement

• « Logement d'Abord » - une réforme structurelle p4
• SIAO – Favoriser l'accès au logement p4
• Toit d'Abord – De la Rue au Logement p5

Dispositifs d'accompagnements

• Ukraine p6
• PAIRS / AGIR p7

Victimes de Violences Conjugales

• Journée Internationale de l'élimination des violences p8-9







RETOUR SUR L'ANNÉE PAR TERRITOIRE

• Grand Chambéry p10-11
• Grand Lac / Avant Pays Savoyard p12-13
• Tarentaise p14-15
• Maurienne p16-17

CHU le « Bon Accueil », démarrage du chantier

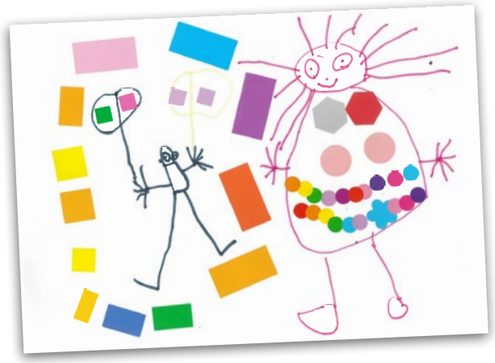

En 2021, le projet « Bon Accueil » a été validé. En 2022, le chantier démarre avec la visite de

- Monsieur BOLOT Pascal – Préfet de la Savoie
- Madame CRISTIA-LEROY Cécile – Commissaire à la Lutte contre la Pauvreté en Région AURA
- Monsieur REPENTIN Thierry – Maire de Chambéry



Le Bon Accueil est un outil essentiel dans les parcours des personnes accueillies avec un lien privilégié vers le logement dans le cadre du Plan Logement d'Abord Grand Chambéry.



LE PLAN STRATÉGIQUE PAUVRETÉ

- **L'axe « héberger des familles », par la modularité de son bâti**
- **L'axe « des réponses aux situations attentatoires aux droits de l'enfant » :**
  - héberger et ne laisser aucun enfant à la rue
  - proposer une diversification de l'offre d'accompagnement des publics précaires
  - viser le plus rapidement possible l'accès au logement
  - déployer un des principes fondamentaux de l'accompagnement des publics précaires : un accompagnement global au service de l'aspiration des personnes à pouvoir vivre dans leur propre logement
  - accompagner dans le soutien à la parentalité, la relation parents/enfants, l'éducation
  - mise à l'abri des enfants en bas-âge, des enfants et des jeunes en publics précaires.

UNE RÉPONSE ADAPTÉE

☑ Répondant aux besoins spécifiques des publics : horaires d'ouverture, possibilité de maintenir une ouverture en journée, évolution des publics accueillis, prestations proposées

☑ Un espace ressource du maintien du lien social (éviter la marginalisation), un lieu de 1er niveau d'évaluation

☑ Proposant un accompagnement pluridisciplinaire renforcé : PMI, parentalité, scolarité, accès aux droits, emploi, relogement…

QUELQUES CHIFFRES

Capacité d'accueil

95 places au «Bon Accueil»

Transfert de places CHU Barberaz + Relais Grand Froid



L'urgence en Savoie

77 684

nuitées en 2022



Monsieur BOLOT Pascal - Préfet de la Savoie

Madame CRISTIA-LEROY Cécile - Commissaire à la Lutte contre la Pauvreté en Région AURA

Monsieur REPENTIN Thierry - Maire de Chambéry



Monsieur POTHET Thierry
Directeur de la DDETSPP

Monsieur BARRUEL Pierre
Directeur de Cabinet à la DREETS

De la Rue au Logement

L'Association LA SASSON s'inscrit dans la politique du Logement d'Abord

PLAN QUINQUENNAL POUR LE LOGEMENT D'ABORD

Le plan quinquennal pour le logement d'abord et la lutte contre le sans-abrisme (2018-2022) propose une **réforme structurelle** de l'accès au logement pour les personnes sans-domicile. Il répond au constat d'un sans-abrisme persistant en France et d'une saturation toujours croissante des dispositifs d'hébergement d'urgence dans les territoires.

Les publics visés par ce plan sont les personnes sans domicile au sens de l'INSEE ainsi que les personnes en difficultés d'accès ou de maintien dans le logement pouvant mener à des ruptures (expulsions locatives, sorties d'institutions, troubles psychiques…), dont les personnes vivant dans les bidonvilles, des installations illicites ou des squats.

Le plan propose un changement de logique et vise à réorienter rapidement et durablement les personnes sans domicile de l'hébergement vers le logement, grâce à un **accompagnement adapté, modulable et pluridisciplinaire**. En accélérant l'accès au logement des personnes à la rue et hébergées, le plan Logement d'Abord entend **fluidifier** l'hébergement d'urgence afin de lui permettre de retrouver sa vocation première d'accueil inconditionnel pour les personnes en situation de grande détresse.

La candidature de Grand Chambéry à l'Appel à Manifestation d'Intérêt (AMI) local a été retenue en début d'année 2021 et a donné lieu à la signature d'une convention pluriannuelle d'objectifs 2021-2022 entre l'Etat et l'Agglomération.

Mettre en œuvre l'accès direct « de la rue au logement » dans le cadre du programme d'actions fixé par l'AMI Grand Chambéry

Grand Chambéry et l'Etat ont défini une stratégie territoriale en identifiant des priorités conjointes en matière de mise en œuvre du plan logement d'abord avec des objectifs partagés de résultats et de moyens, et les actions et mesures qui seront mises en œuvre afin de réduire significativement le sans-abrisme.

RENFORT DE FINANCEMENT DU SIAO

Le SIAO est le service dispositif de veille sociale pour l'accueil et l'orientation de personnes en difficulté ayant des besoins d'hébergement d'urgence ou de logement adapté. Il a pour objectif de :

- Recencer les demandes d'hébergement d'urgence ou d'insertion ainsi que de logement adapté
- Recenser l'offre disponible en matière d'hébergement d'urgence, de stabilisation ou d'insertion ainsi que de logement adapté
- Veiller à la réalisation d'une évaluation sociale, médicale ou psychique
- Assurer une orientation des personnes vers la solution la plus adaptée à leur besoin et en fonction de leur situation de détresse
- Assurer la gestion du service d'appel téléphonique 115
- Coordonner l'action des autres acteurs de la veille sociale (équipes mobiles, accueil de jour…)
- Suivre les parcours des personnes prises en charge jusqu'à la stabilisation de leur situation
- Contribuer à l'identification des personnes en demande d'un logement, si besoin avec un accompagnement social
- Participer à l'observation sociale locale.

En 2022, 1100 demandes concernant 1597 personnes enregistrées via la plate-forme SI-SIAO

En 2022, 8 commissions 12 situations de la Rue au Logement présentées

Dans le cadre du renfort de financement du SIAO une commission mensuelle a été mise en place pour favoriser l'accès au logement.

FINANCEMENT SUR TOI(T) D'ABORD

Ce dispositif de type logement d'abord existe depuis 2016. Il est issu d'une réflexion de LA SASSON et de constats sur le terrain. En Savoie, il y a des personnes sans solutions ou en refus d'hébergement de type collectif, des personnes en rupture d'accompagnement et constamment dans l'urgence.

Le logement d'abord repose sur la conviction que le logement est une condition préalable et nécessaire à l'insertion. La stabilité liée au logement en est alors un pré-requis.

La vocation de ce dispositif est d'accompagner des personnes en situation de sans abrisme dans le cadre d'un processus de la rue au logement. L'équipe du Toi(t) d'Abord propose un accompagnement global dans le cadre de mesures de type « Accompagnement Vers et Dans le Logement ». La dynamique d'accompagnement est fondée sur le principe du rétablissement psycho social.

Les publics accueillis :

- Personnes majeures
- Etre sans chez soi (squat, urgence, hébergement, rue…)
- Avoir des droits ou la possibilité d'en ouvrir

L'action consiste au renfort de l'équipe Toi(t)t d'abord par un travailleur social dont les objectifs sont les suivants :

- Permettre l'accès direct au logement aux personnes les plus défavorisées par la signature d'un bail en leur nom propre.
- Former des binômes de travail dans l'accompagnement
- Centraliser et quantifier les demandes de logements puis soutenir les candidatures auprès des bailleurs sociaux
- Développer une meilleure connaissance de tous les acteurs du plan logement d'abord.
- Qualifier et quantifier les freins à l'accès au logement des plus précaires
- Développer un observatoire des données pour qualifier les besoins et les parcours au long cours.

Cette action a permis à 4 personnes accompagnées de signer un bail à leur nom (3 auprès de bailleurs sociaux, 1 propriétaire privé).

PAROLES DE LOCATAIRES



Dispositifs d'accompagnements des réfugiés



DISPOSITIF UKRAINE

En 2022, la guerre en Ukraine a éclaté.

Dès le mois de mars et sous l'égide de la DDETSPP, l'Association LA SASSON a coordonné le dispositif d'accueil et d'accès. Elle a procédé aux opérations d'exploitation et de qualification des offres de logement ainsi qu'à celles d'orientation et d'appariement.

Il a fallu s'adapter à l'urgence de la situation :

- Trouver des lieux d'accueil
- Recruter du personnel
- Optimiser le travail en partenariat
- Organiser les accompagnements au quotidien
- Ouverture d'un centre Ad Hoc à Frontenex avec capacité d'accueil de 70 personnes
- Ouverture de place IML pour LA SASSON en lien avec la FOL 73
- Répartition géographique entre la FOL 73 et LA SASSON
- Journée Départementale des Primo-arrivants

L'accompagnement social des familles déplacées d'Ukraine a consisté en :

- L'accès aux droits, régularisation et maintien : CAF, ADA, Sécurité sociale, etc...
- La mise en place des aides alimentaires
- La scolarisation des enfants : la plupart des enfants ont été scolarisés en France, seuls certains ont continué les cours en ligne depuis l'Ukraine
- L'orientation vers les structures locales de solidarité
- L'accès à la formation

Au 31 décembre 2022, 829 réfugiés Ukrainiens ont été recensés en Préfecture depuis le début de la guerre.

357 personnes sont logées dans 104 logements par le biais de l'Association dans des logements bailleurs sociaux, de collectivités, de particuliers ou d'organismes « personne morale ».

19 personnes sont en attente d'installation et 19 personnes sont au Centre spécialisé de Frontenex.



FIN DE PAIRS

Plateforme d'Accompagnement pour l'Insertion des Réfugiés en Savoie

Ce projet s'est inscrit dans le cadre de l'axe 3 du PIC national Réfugiés sur une période de trois ans de 1er septembre 2019 au 31 août 2022.

L'objectif était de proposer un accompagnement global et renforcé, à visée d'insertion professionnelle, pour les bénéficiaires d'une protection internationale sur le Département de la Savoie.



138 ménages, soit 207 personnes

90 AVDL

48 ménages sous location

UN CONSORTIUM DE QUATRE PARTENAIRE POUR UN ACCOMAPGNEMENT GLOBAL

Accompagnement socio-professionnel FOL74

Insertion professionnelle
Démarche d'accès aux droits et maintien

Accompagnement linguistique AIDER

Ateliers collectifs et programme individualisé

Accompagnement logement LA SASSON

Captation de l'appartement, et accompagnement démarches administratives liées au logement

Coordination et communication CRSB PSA

Coordination des acteurs et des parcours, communication interne externe

DÉBUT D'AGIR

Accompagnement Global et Individualisé des Réfugiés

Le Département de la Savoie a été ciblé en 2022 pour déployer sur son territoire un programme national « Accompagnement Global et Individualisé des Réfugiés » (AGIR).

En préalable à la mise en œuvre de ce dispositif, l'Etat a proposé, en appel à projet, la réalisation d'un diagnostic pré-opérationnel afin d'assurer un déploiement territorialisé du programme.

Dans ce cadre le consortium PAIRS73 a été retenu pour le mener à bien.

Il s'articule autour d'un parcours souple (entrées et sorties permanentes) sans interruption, et axé sur :

- L'emploi et l'accès aux droits
- Le logement
- La formation linguistique

Pour un accompagnement de 170 personnes par année d'exercice.

73 ménages, on été accompagnés en 2022

12 ménagesont été accompagnés dans le cadre d'une location/ sous-location





Victimes de Violences Conjugales

Les violences conjugales, qu'elles soient physiques, psychologiques ou sexuelles, constituent un delit

JOURNÉE INTERNATIONALE POUR L'ÉLIMINATION DES VIOLENCES À L'ÉGARD DES FEMMES – 22/11/2022

LA SASSON est un acteur important en Savoie dans le cadre de la mise à l'abri et l'accompagnement des Femmes Victimes de Violences et l'Eviction du Conjoint Violent.

Les dates clés

20 décembre 1993

Adoption de la Déclaration sur l'élimination de la violence à l'égard des femmes par l'Assemblée générale de l'Organisation des Nations Unies

17 décembre 1999

Adoption d'une résolution par l'Assemblée générale des Nations Unies faisant de ce jour « La journée internationale pour l'élimination de la violence à l'égard des femmes »

LA POLITIQUE DE L'ÉTAT

Les principaux axes du Grenelle

- **Prévenir les violences**
- **Protéger les victimes et les prendre en charge**
- **Sanctionner et prendre en charge les auteurs / éviter la récidive**

Une instance unique de coordination locale stratégique

Création en janvier 2022 du comité local d'aide aux victimes de violences conjugales

Les dates clés

25 novembre 2017

Lancement par le Président de la République de la Grande cause du quinquennat : égalité entre les femmes et les hommes

3 septembre 2019

Lancement du Grenelle des violences conjugales qui a conduit à l'adoption de 46 mesures (sur 54)

LES CHIFFRES CLÉS

219 000
FAITS SIGNALÉS

600
FAITS PAR JOUR

122
FEMMES DÉCÉDÉES

EN SAVOIE

700 FAITS

2 FAITS PAR JOUR

1100 FEMMES PRISES EN CHARGE

LA SAVOIE N'A PAS CONNU D'HOMICIDE

Les principaux dispositifs financés

- Les associations SaVoie de femmes, CIDFF, ADDCAES (sur le volet « femmes en situation d'interculturalité »)
- L'hébergement d'urgence
- Les intervenants sociaux en commissariat et gendarmerie
- Les bureaux d'aide aux victimes

Les partenaires

- Accord de partenariat pour l'accueil des femmes victimes de violences signé avec les 5 associations (LA SASSON, CIDFF, AVIJ, SaVoie de Femmes, ADDCAES) – Travail en réseau
- Contrat local contre les violences sexistes et sexuelles signé avec Chambéry et 12 signataires (dont les associations, les hôpitaux, le parquet, les forces de l'ordre)
- Conventions signées avec les hôpitaux de Savoie.

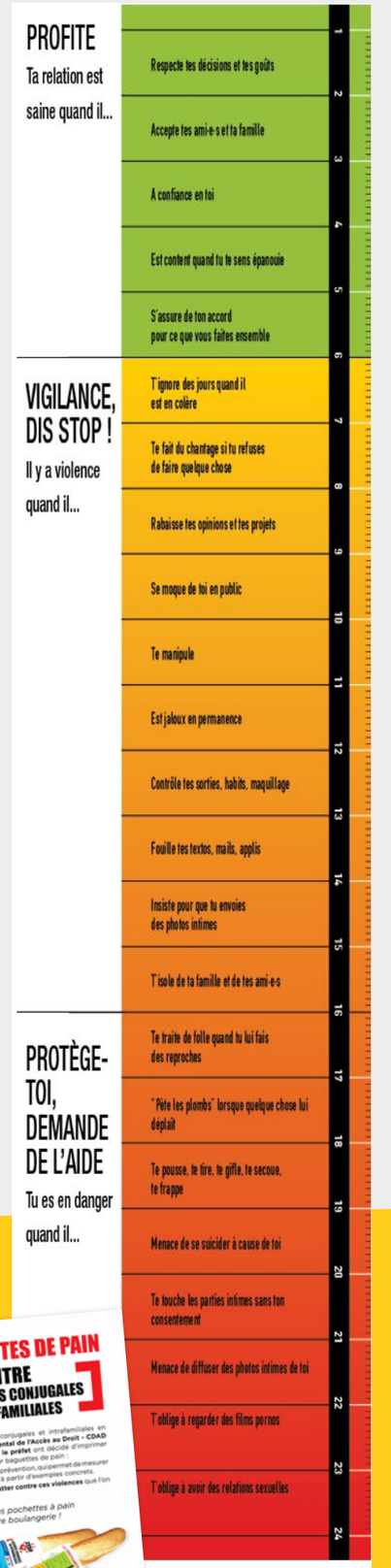

LE 25 NOVEMBRE 2022

Lancement de la campagne d'information sur les violences au sein du couple dans les territoires ruraux

L'opération #Sachets de pain

- 10h35 : Lancement officiel de l'opération à la boulangerie « La fournée Challésienne » à Challes les Eaux
- Distribution de 75 000 sachets de pains dans 137 boulangeries

Les objectifs

- Prévenir les violences conjugales, sexistes ou sexuelles
- Informer sur les numéros d'urgence et dispositifs d'urgence et d'accueil



Zoom sur l'année 2022

PROGRAMME 1ÈRES HEURES EN CHANTIER / ARQA

Depuis la rentrée de septembre 2022, LA SASSON s'est saisie de l'opportunité de permettre aux personnes très éloignées de l'emploi de reprendre progressivement le chemin du travail.

Un partenariat a donc été signé avec Convergence France et l'ARQA d'Aix les bains, Association de Régie de Quartier Aixoise, afin de créer un lieu ressources de pratiques professionnelles, mais pas seulement…



« Le logement c'est top !
Et si on partait maintenant à la découverte du monde du travail…»



Ce Dispositif nommé Premières Heures en Chantier permet à des personnes volontaires d'expérimenter le travail grâce à des activités comme les espaces verts, les seconds œuvres, nettoyage de voiries, des encombrants, nettoyage de montées d'immeubles, de magasins, et également sur des postes spécifiques en blanchisserie.

Grâce à ce partenariat, les personnes accueillies expérimentent tous les chantiers proposés par l'ARQA sur une durée minimale de 4 heures hebdomadaires. Ces heures augmentent au fur et à mesure de l'implication et des capacités des salariés Premières Heures (8/12/16 heures hebdomadaires), jusqu'à atteindre un maximum de 20 heures par semaine. Ensuite, ces personnes quittent le dispositif et peuvent intégrer directement les équipes de travail en qualité de salarié en insertion de l'ARQA ou sont orientées sur d'autres Ateliers de Chantiers d'Insertion de la Savoie.



Au-delà des apprentissages des règles du travail, ce dispositif permet aux salariés de trouver un épanouissement personnel, de rompre l'isolement et ainsi tisser de nouvelles relations sociales.

« Aujourd'hui, je prends mon train le matin pour Aix les Bains plutôt que ne rien faire et je teste des nouveaux métiers. Grâce au Dispositif Premières Heures en Chantier, je reprends doucement confiance en moi et je rencontre de nouvelles personnes »

B. salariée Premières Heures en Chantier.



« Retrouver une autonomie et reprendre confiance en soi, ça se travaille !»

DÉMÉNAGEMENT DE LA VILLA FLORÈNE

Le déménagement de la Ville Florène a eu lieu en février 2023 après des travaux de réhabilitation au sein de l'ancien hôtel de l'Auberge de la Baye.

Chaque logement de plus de 20 m² avec balcon, se situe en zone pavillonnaire permettant aux personnes logées de trouver un espace de calme et de sérénité.



Zoom sur l'année 2022

RÉFECTION DU HALL D'ENTRÉE MAISON RELAIS ISBA EN CHANTIER / ECOLE SECONDE CHANCE

Projet en partenariat avec l'Ecole de la Seconde Chance

L'Ecole de la Deuxième Chance (E2C) 73 a pour objectif de lutter contre le décrochage scolaire. Elle accompagne les jeunes sans diplôme et sans qualification dans leurs projets d'insertion professionnelle et sociale.

La Maison Relais permet à des personnes en situation de précarité et d'isolement social, avec un degré d'autonomie suffisant, de se reconstruire et de créer de nouveaux liens sociaux.



La salle commune de la Maison Relais Isba a été réfectionnée lors d'un projet mis en place par les stagiaires. Les résidents ont participé, mettant en exergue leurs compétences. Cela a permis aussi de recréer du lien et de redonner « l'envie de faire » (chacun à son niveau).

Afin de poursuivre dans ce sens et de ne pas perdre la dynamique, l'idée d'un partenariat avec l'E2C nous a semblé correspondre aux attentes des deux partenaires.

Les éducateurs de l'E2C ont accompagné les jeunes sur le chantier les 18 et 20 octobre 2022 « Réfection du hall d'entrée de la Maison Relais ».

Le projet a été présenté aux résidents qui souhaitaient y participer, et nous avons préparé en amont l'organisation du projet, les courses, l'achat de matériel et les repas partagés.

Le but était de créer des liens intergénérationnels, vecteur de la cohésion sociale et de favoriser la transmission des valeurs, des savoirs entre générations.

L'objectif était d'apporter une stimulation pour les uns et une découverte pour les autres et faire du hall d'entrée, un lieu accueillant et d'affichage d'informations.

Le projet a été une réelle réussite. D'un point de vue de la réalisation des travaux projetés. Les jeunes ont en effet travaillé sérieusement et fait preuve d'un réel professionnalisme et engagement dans la réalisation du projet. Le résultat est très satisfaisant.

Mais la réussite a été également humaine. Les échanges entre les résidents de la Maison Relais et les jeunes de l'E2C ont été très riches pour les uns et les autres, les jeunes questionnant les résidents sur leurs parcours, leur vie au sein de la Maison Relais ; les résidents s'intéressant aux projets des jeunes et à leur histoire.

Tout ceci dans la convivialité et la bienveillance.

Cette expérience sera renouvelée régulièrement au sein de la Maison Relais et de façon plus générale au sein de LA SASSON.

Projet de réfection du couloir et bureaux octobre/ novembre 2023

MAIS AUSSI...





Les Scouts

- A l'accueil de jour 22/02/2022
- Atelier masques CHU Henri Pierre

L'Anniversaire de Maurice à Villeneuve







Noël de l'HUDA Chambéry / distribution de cadeaux de Noël l'Association KIWANIS

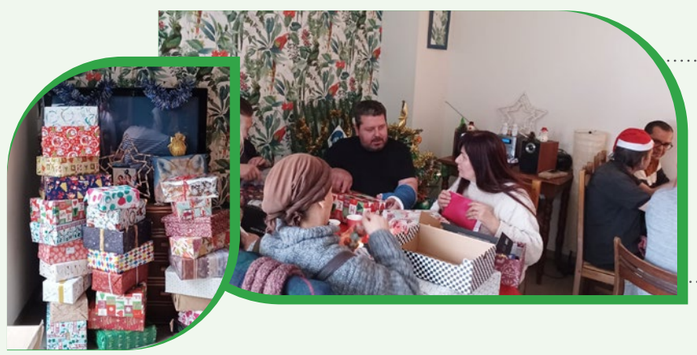



Noël à la Maison Relais Isba / Repas partagé, distribution des boites de Noël Solidaires

SORTIE AU HAMEAU DU PÈRE NOËL

Pour les vacances de Noël, le foyer mère-enfant « le Rosalbert » a proposé une sortie au hameau du Père Noël le 29 décembre 2022. Il se situe au col du Mont Sion, sur la commune de Saint-Blaise en Haute-Savoie, à environ 30 mn d'Annecy. Le groupe de 16 personnes composé de 8 enfants et 8 adultes dont 2 professionnelles est parti d'Albertville à 8h30 avec la société des cars Blanc. La durée du voyage a été de 1h20 et le retour s'est fait à 13h30 à Albertville comme prévu. Les poussettes n'étant pas autorisées pour la visite ; 2 portes bébés d'occasion ont été achetés pour être mis à la disposition des mamans.

La météo était un peu brumeuse et froide. Il n'y avait pas de meilleur endroit pour rester dans la bonne ambiance de Noël … Le hameau du Père Noël est un lieu féérique et le petit groupe a été enchanté par la visite.

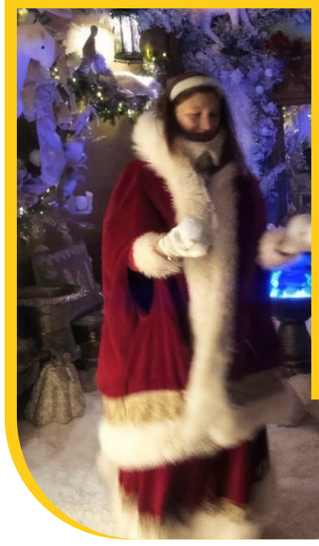

Voici un petit retour pour vous le faire découvrir :

L'univers du gros bonhomme rouge, et de sa grande famille, est organisé en différents espaces riches en décors et détails truculents.

La maison des Mères Noël

Lors de notre visite, nous avons appris que le Père Noël a de nombreuses sœurs.

Notre circuit a commencé par leur chaumière tout en féminité où elles ont chacune une chambre à leurs goûts. Elles ont de vrais talents de couturières et confectionnent des robes de tous les styles mais aussi des dessous affriolants…

Le Grenier des Tototte

Nous avons découvert aussi que le Père Noël est un collectionneur de tétines. Le Grenier des Tototte est un endroit un peu magique qui aide les petits enfants à devenir plus grands en les incitant à se séparer de leur « tototte ».

Lorsque nous sommes entrés dans ces lieux, nous avons commencé par traverser une chambre d'enfant qui donne l'impression de se retrouver à la taille d'un enfant… Puis nous sommes passés dans l'univers de la « tototte » en étant accueillis par des rennes et par le maître des lieux, le Marchand de Sable. Il invite les enfants à suspendre leurs tétines dans un sapin. Deux enfants du groupe ont pu



déposer une « tototte » dans le sapin.

Nous avons appris que bon nombre de stars sont passées par cet endroit en y laissant aussi leur « tototte ». Pour en citer quelques-unes, il y a eu Astérix, James Bond, Superman, …



En quittant ce lieu, nous avons aperçu dans le grenier la gigantesque réserve de cadeaux !



La Maison du Père Noël

Un endroit que nous considérons un peu comme le clou du spectacle tant il est magnifiquement décoré.

La cuisine des lutins nous a mis tout d'abord l'eau à la bouche, avec les jolis gâteaux de Noël. Mais nous avons constaté que la vaisselle n'était pas faite. La commission hygiène sécurité n'est pas passée par là !

Nous nous serions volontiers installés à la grande table joliment dressée dans la salle à manger d'à côté



Nous avons ensuite découvert l'atelier de fabrication des jouets puis la fabrique des boules de Noël. Envoutés par la magie des lieux, nous avons passé de longues minutes à contempler les décors minutieusement réalisés et fourmillant de nombreux détails …

Arrive ensuite la chambre des lutins avec leurs adorables petits lits, leur univers miniature pas toujours bien rangé.

Puis, nous avons eu la surprise d'arriver à l'infirmerie où se repose un renne ayant trop abusé de Nutella …

Nous avons terminé en apothéose par la chambre et la salle de bain du Père Noël.

Bien que la visite du Hameau du Père Noël se passe principalement en intérieur, les extérieurs ont aussi tout leur intérêt. Nous avons trouvé la piste de décollage du traineau magique, le sapin géant mais aussi les boîtes aux lettres du père noël et du père fouettard. Dans cet espace, les enfants ont pu rencontrer le père noël et lui faire des câlins.

Le hameau du père noël est un endroit idéal pour partager un moment joyeux et festif avec les



résidents. C'est un lieu féérique où chacun retrouve son âme d'enfant, où l'ordinaire, les tracas du quotidien n'ont pas leur place. Un monde qui fait briller les yeux des petits... comme des grands !

DÉCOUVERTE DES SAVEURS D'AILLEURS À UGINE

Participation de l'HUDA à l'évènement « À la découverte des saveurs d'Ailleurs » organisé par les Restos du Cœur.

Les personnes accueillies ont pu cuisiner des plats typiques de leur pays afin de les faire partager.







Zoom sur l'année 2022

SEMAINE NATIONALE DES MAISONS RELAIS ET PENSIONS DE FAMILLE

A l'occasion de la semaine nationale des Pensions de Famille, la Maison Relais le Clartan a ouvert ses portes le 17 février 2022.

Pour ce faire, des invitations ont été adressées aux partenaires, aux commerçants de proximité, et aux riverains du quartier.

Ces derniers ont ainsi eu un aperçu de l'activité de la Maison Relais et étaient invités à en échanger avec les résidents et les travailleurs sociaux présents.

Nos résidents étaient à l'œuvre dès 9h pour ordonner les salles, préparer le buffet et se préparer à la fonction de chacun lors des visites.

Les résidents se sont mobilisés à chaque étape de la visite : de l'accueil, à la présentation du service, de l'aménagement et de la décoration de la salle, au buffet, l'un de nos résidents s'est même fait une joie de proposer une visite de son appartement.

JOURNÉE MAISONS RELAIS

Le 17 juin 2022, **une journée dédiée aux maisons relais** a été organisé sur le site du Clartan. Cette journée a permis de finaliser et de présenter le travail initié avec les pensions de famille de l'Isba, Villa Florène et de l'Envol tout au long de l'année. Ce fût l'occasion de mettre à l'honneur ce dispositif présent au sein de LA SASSON.









SÉJOUR À MÉZE POUR LES RÉSIDENTS DE LA MAISON RELAIS LE CLARTAN







A la demande des usagers, **un séjour à Mèze** a été organisé du 6 au 9 septembre 2022. 7 personnes ont participé ainsi que les deux professionnelles de la Maison Relais pour l'encadrement. Au programme : Visites de sites touristiques, marchés locaux, baignades, croisière. Ces quelques jours de vacances loin de la maison relais ont permis notamment, de créer de nouveaux liens en redécouvrant les personnes dans un autre contexte. A noter également que les personnes ont su faire preuve de plus de tolérance et de bienveillance entre eux qu'au quotidien. Ainsi, les interactions dans le groupe étaient plus fluides et apaisantes.

Les résidents ayant participé à ce séjour étaient unanimes sur ces vacances : « c'était trop court », « quand est-ce que l'on repart ? », « Ça fait du bien de partir du Clartan », « on retourne au même endroit l'année prochaine ? ». Ce projet a pu se concrétiser grâce à l'engagement de l'équipe du Clartan.

DÉMÉNAGEMENT BUREAU HUDA

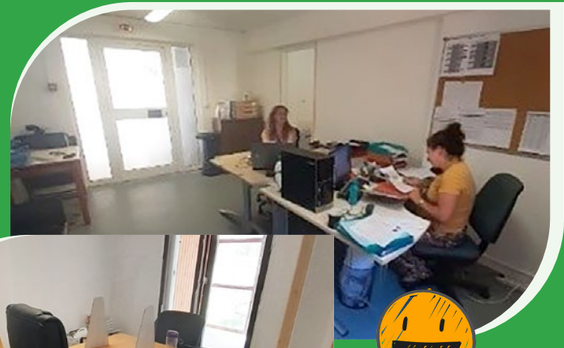





Juillet 2022 : Déménagement des bureaux de l'HUDA de Modane Fourneaux dans la salle d'activités transformée en bureau. Equipe technique réactive pour la mise en place des cloisons.

Les résidents ont prêté main forte pour les travaux de peinture dans le cadre de contrats AVA. Les bureaux sont passés du 9 au 7 Rue du Docteur Constantin Ros à Fourneaux.

Augmentation du nombre de bureaux avec l'arrivée d'une nouvelle professionnelle qui accompagne les personnes Ukrainiennes dans le cadre de l'IML sur le territoire de la Maurienne.

Merci !

La Sasson

Horaires d'ouverture

du lundi au vendredi de 8h30 à 12h00 et de 13h30 à 17h00

142 Rue de la Perrodière - 73230 Saint Alban Leysse

Tél.04.79.60.72.60

www.la-sasson.fr