La Sasson

LE MAGAZINE DE L'ASSOCIATION

Numéro 2 - Année 2021







Le mot du président



L'an passé j'écrivais souhaiter que 2021 soit une année sereine, en espérant laisser la pandémie derrière nous.

Mais les espoirs de sortie de l'épidémie furent déçus !

Des lors, l'année 2022 concentrera tous les risques : elle débute sous le signe d'une cinquième vague de Covid, ce qui génère des couts énormes en interventions publiques.

La pandémie a accéléré la révolution technologique et nous a immergé dans l'ère digitale ; le numérique, le télétravail et les services en ligne sont les fruits de cette épidémie et voient leurs applications au quotidien.

C'est pourquoi LA SASSON a su durant ces périodes de bouleversements s'adapter et maintenir le cap, grâce à la rigueur et au professionnalisme de ses équipes.

Les pouvoirs publics, conscients de cet état de fait, ont continué, cette année, à nous apporter leur soutien, confortant ainsi, le rôle essentiel joué par notre association dans sa lutte contre le sans-abrisme en Savoie.

Les projets entamés, de longue date, voient leurs réalisations se concrétiser ; ainsi les travaux du Bon accueil vont commencer cette année et permettront d'accueillir dignement les personnes.

Des axes stratégiques pour la gouvernance de LA SASSON ont été élaborés par le Conseil d'administration et la Direction ; ils permettront d'aborder les années à venir dans la continuité des missions confiées par l'Etat.

La bienveillance, la solidarité sont des valeurs fondamentales, portées par l'association, qui nous font espérer en des jours meilleurs, de croire en l'incertain et tabler sur le lendemain.

Quelle que soit leur pauvreté, les hommes ne perdent pas leurs privilèges d'hommes, quand bien même ils ne jouissent pas des privilèges procurés par la richesse.

LA SASSON en a fait une de ses valeurs maitresses.

A tous, je vous adresse mes vœux les meilleurs pour cette nouvelle année que je souhaite porteuse d'espoir.

Patrick BERENDSEN

Édito

Ont participé à ce magazine

Patrick Berendsen

Fatiha Choudar

Paule Tamburini

Et l'ensemble des salariés de l' Association

Le siège administratif est situé au

142 Rue de la Perrodière
Saint Alban Leysse

Tél.04.79.60.72.60

Horaires d'ouverture

du lundi au vendredi
de 8h30 à 12h00
et de 13h30 à 17h00

Réalisation : Jimga Créations - **Crédits photos** : ©AdobeStock - yanadjan - strichfiguren.de - Natallia

Sommaire

- Page 2 -
Nos valeurs associatives

- Page 4 -
Les évènements de l'année 2021

- Page 10 -
Quoi de neuf à LA SASSON

- Page 12 -
Zoom

- Page 18 -
Remerciements

- Page 20 -
Projet : Et demain à LA SASSON



Le Bon Accueil



Sweety



Noël à l'Isba

Nos valeurs associatives



L'association LA SASSON se donne pour objectif
« la suppression de toutes formes d'exclusion sociale »

Elle vise ainsi à :

- **prévenir, comprendre et lutter contre l'exclusion,**
- **favoriser le lien social,**
- **tendre vers l'autonomie,**
- **accompagner et prendre soin des personnes.**

L'association LA SASSON cherche à apporter des modes de réponses adaptées à chacun et n'oublie pas les personnes pour qui l'autonomie reste une dimension difficile à atteindre.

Son accompagnement social n'est pas qu'individuel : il peut être collectif pour répondre à des besoins ou des problèmes qui concernent plusieurs personnes. Il se veut « participatif » en permettant aux individus ou aux familles de développer leurs capacités, d'appréhender leur situation et d'être acteurs de leur propre développement.



Maison Villeneuve à St Alban Leysse



L'Envol à Frontenex



Le Rosalbert à Albertville

Dans son projet associatif, l'association LA SASSON définit une politique et une éthique correspondant à ses missions dans le champ social. Ce projet associatif reflète l'expression de ses valeurs et lui permet d'affirmer son identité et ses références. Il est porté par l'histoire et l'expérience de LA SASSON en matière de protection des personnes vulnérables qui confère à l'association un rôle et une légitimité reconnus dans l'environnement et les politiques sociales du département de la Savoie.

L'éthique associative de LA SASSON est étayée par un certain nombre de principes fondamentaux édictés dans son projet associatif :

- **respecter l'intégrité de chaque personne sur une base aconfessionnelle et apolitique en appliquant les principes de la laïcité ;**
- **exiger de chaque acteur une approche fondée sur la bientraitance ;**
- **s'engager à servir cette cause aussi bien par la mise en place et la gestion de dispositifs que par le biais de représentations au sein des instances extérieures tournées totalement ou partiellement vers le même objectif ;**
- **agir en adéquation avec les politiques sociales menées par l'Etat et les collectivités territoriales dans la limite du respect des principes fondamentaux énoncés dans ce projet ;**
- **rechercher des complémentarités avec les partenaires œuvrant dans le champ de l'action sociale et sanitaire.**



L'association LA SASSON repose sur des valeurs communes et fondamentales qui constituent son socle associatif, décrites et développées dans son projet associatif :

- **le respect de la personne ;**
- **la solidarité et la fraternité ;**
- **la promotion de l'être humain ;**
- **l'égalité et le respect entre les personnes ;**
- **l'engagement et la citoyenneté.**

Les évènements de l'année 2021

STRATÉGIE NATIONALE DE PRÉVENTION ET LUTTE CONTRE LA PAUVRETÉ

Le 8 juillet 2021, Madame Cécilie Cristia-Leroy, la Commissaire au plan de « la Lutte contre la Pauvreté » est venue à la rencontre des personnes hébergées à la Villa Henri Pierre.

Cette visite s'est déroulée dans le cadre des projets inscrits dans la stratégie et menés par l'association :

- diversification de l'offre d'hébergement d'urgence en proposant une prise en charge moins morcelée des situations de précarité
- coordination des parcours de prise en charge par la création d'une équipe «aller vers» polyvalente médico-sociale.

La diversification de l'offre d'hébergement d'urgence s'inscrit dans l'axe « **apporter des réponses aux situations attentatoires aux droits de l'enfant » s'est développée autour des items suivants :**



- héberger et ne laisser aucun enfant à la rue
- proposer une diversification de l'offre d'accompagnement des publics précaires
- viser le plus rapidement possible l'accès au logement
- déployer un des principes fondamentaux de l'accompagnement des publics précaires : un accompagnement global au service de l'aspiration des personnes à pouvoir vivre dans leur propre logement
- accompagner dans le soutien à la parentalité, la relation parents/enfants, l'éducation
- mise à l'abri des enfants en bas-âge, des enfants et des jeunes des publics précaires.

DISPOSITIF « ALLER VERS »

Force est de constater que la crise sanitaire a fait émerger l'importance de renforcer et d'intensifier la pratique professionnelle de l'« Aller Vers ». Certains publics sont « invisibles », en dehors des réseaux d'aide sociale, qu'ils n'intégreront pas d'eux-mêmes. Seul un dispositif renforcé d'« Aller Vers » peut permettre ce lien, dans la continuité du cadre de la politique du logement d'abord : travail des maraudes, des équipes de rue, essentiel pour repérer les personnes sans domicile, favoriser leur accès aux droits et les orienter le plus rapidement possible vers le logement.



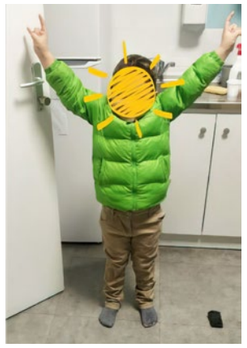



Une convention, au titre des années 2020/2021 a été signée avec comme objectifs :

- la prévention du non recours (droits, santé)
- la coordination des parcours de prise en charge
- la prise en charge individualisée (référent de parcours)
- l'expertise auprès des partenaires

SIGNATURE DU « CONTRAT LOCAL CONTRE LES VIOLENCES SEXISTES ET SEXUELLES »

Le 23 novembre 2021, à l'Hôtel de Ville de Chambéry, 13 signataires (institutions et associations) ont signé le contrat local contre les violences sexistes et sexuelles. Cette collaboration entre les différents signataires a pour but de renforcer le repérage des situations, de faciliter les parcours des victimes et d'améliorer leur prise en charge.





En parallèle, l'Association LA SASSON, déjà très engagée dans l'accompagnement des personnes victimes de violences conjugales, a signé en juillet 2020 une convention pour l'éviction des conjoints violents.

« OFFRIR POUR UN SOURIRE »

Dans le cadre de la continuité « un repas pour un sourire », les élèves du Lycée Hôtelier de Challes les Eaux ont reconduit cette action en juin 2021.

Tout au long de l'année 2020, les élèves se sont mobilisés pour récolter des vêtements (enfants et adultes), des jouets et des articles du quotidien. Dans cet élan de solidarité et afin de procéder à la distribution de cette collecte, les élèves se sont rendus en juin 2021 au CHRS Le Rosalbert à Albertville.

Le Rotary Club Chambéry/Challes les Eaux a financé le transport des élèves, ces derniers accompagnés de quelques professeurs, ont confectionné lors de cette rencontre, un goûter pour les personnes accueillies au Rosalbert. Les femmes et les enfants présents ce jour-là ont apprécié cette démarche et ce moment festif.





CHALLES-LES-EAUX

L'opération "Offrir pour un sourire" du lycée hôtelier se poursuit à Albertville

Les élèves de terminale cuisine et service en restauration du lycée hôtelier de Challes-les-Eaux se sont rendus à Albertville pour offrir des produits de première nécessité, mais pas seulement, à des mères en difficulté.

Agisens, fondation chambérienne, organise tous les ans le Campus passeurs d'avenir au mois de novembre. C'est là que la classe de terminale bac professionnel cuisine et service en restauration du lycée hôtelier a conçu le projet "Offrir pour un sourire".

Une action commencée en février 2020

En février 2020, la classe accueillait 15 personnes précaires aidées par la Sasson (association caritative intervenant dans l'insertion sociale) au sein du restaurant d'application du lycée, pour leur offrir un repas et des effets de premières nécessités issus d'une collecte auprès des autres élèves et des enseignants.

Le projet ne s'est pas arrêté en si bon chemin ! Dans la collecte, surpri- se... il y avait des jouets, des couches et bien d'autres choses encore. Les élèves ont désiré les offrir à des mères et leurs enfants. Ils ont pour cela suivi une présentation par les intervenantes sociales de Savoie de femmes, Marion, Caroline et Cathy, afin de connaître les conditions des femmes qui luttent encore aujourd'hui pour rompre le cycle de la violence, reprendre leur vie, leurs idées et leurs choix !

Comme la Sasson accueille des mères en difficulté, son président, Patrick Berendsen, a permis aux jeunes de se rendre au foyer maternelle d'Albertville ce jeudi 17 juin dans l'après-midi. Le Rotary club Chambéry Challes-les-Eaux a financé le transport en bus et les élèves ont pu préparer un goûter composé de crêpes, gaufres et pannacotta avec leur professeur de cuisine, M. Gervy, et ainsi offrir tous les effets de la collecte et leurs productions culinaires pour un régal peu avant 4 heures.

Objectif atteint : les mamans et les enfants présents avaient tous le sourire, bien entourés par des grands qui avaient tout juste fini leurs épreuves du baccalauréat.

Cette classe s'est déjà fait remarquer lors du concours national Président à Paris, où elle était représentée par Kilian et Victoria, qui ont fini quatrièmes.

Jérôme DAVID

Les élèves du lycée hôtelier se sont rendus au foyer d'Albertville pour offrir des jouets, des couches et bien d'autres choses encore. Photo DR

« MIGRANT'SCÈNE » EVÈNEMENT NATIONAL PORTÉ PAR LE CIMADE

En Savoie, cette édition de Migrant'Scène est portée par un collectif d'organismes et d'associations qui proposent un programme de manifestations et d'animations culturelles variées : il s'agit de porter un regard différent sur une réalité souvent complexe, de susciter des échanges, de partager des moments de convivialité avec des personnes « d'ici venues d'ailleurs ».

L'association LA SASSON qui accueille, sur le territoire de la Savoie, des migrants dans des Hébergements d'Urgence de Demandeurs d'Asile (HUDA) a participé à cet évènement en collaboration avec le collectif FESTISOL d'Albertville et d'Ugine.

Le 20 novembre 2021, des personnes accueillies en HUDA à Ugine, Modane se sont produites à la salle festive d'Ugine dans un spectacle intitulé « Voyage en Terre Afghane ». Les acteurs sont tous de jeunes afghans accueillis en HUDA à Ugine ou Modane mais également d'anciens résidents.

A travers des danses, des chants, de la musique, des photos, ils nous ont fait partager et porter un autre regard sur le beau pays qu'est l'Afghanistan.

L'apogée du spectacle a eu lieu avec la lecture de poésies écrites par des jeunes afghans. Des poèmes qui nous font ressentir la douleur de l'exil, de la perte, de l'amour de leur pays mais toujours avec une note d'espoir et d'espérance dans l'avenir.

Il faut souligner l'engagement de l'association « Art et culture en Arly » et l'investissement des équipes de l'HUDA de LA SASSON qui ont permis que ce spectacle voit le jour.

Ce moment de partage s'est achevé autour d'une collation aux saveurs afghanes et sur un temps d'échanges, de rencontres entre les spectateurs et les acteurs de cette représentation.







LA MÉDIATION ANIMALE

Qu'est-ce que c'est ?

La médiation animale, est tout comme d'autres supports de médiation sans doute mieux connus : l'art thérapie ou la musico thérapie…, une carte de plus pour aller à la rencontre de la personne accompagnée.

La médiation animale est basée sur l'attrait que l'animal exerce auprès des personnes et sur sa capacité à les stimuler. L'animal anime une envie qui permet de créer ou de faciliter la rencontre. Elle vise donc à mettre en contact des animaux familiers, spécifiquement éduqués, avec des personnes fragilisées (personnes souffrant de divers troubles, aussi bien physiques que cognitifs, psychologiques ou sociaux) afin de susciter des réactions positives.

Pourquoi parle-t-on de médiation animale ?

Nous parlons de médiation, car l'animal devient agent transitionnel entre la personne et les professionnels.

Pourquoi la relation à l'animal facilite la relation aux humains ? Pourquoi l'animal est-il un fabuleux médiateur ?

- Car la structure relationnelle de l'animal est simplifiée, il est spontané, il ne juge pas.
- Car la communication avec l'animal peut être multicanale et permet à chacun d'entrer en relation – ce qui est une nécessité vitale – avec ses propres moyens : par toucher/contact, par le regard mutuel ou par la simple présence.

QUI EST SWEETY ?

Qui est Sweety ?

Sweety est une jeune Berger Australien née en mai 2021 en Ardèche au sein d'un élevage familial.

Elle a rejoint l'équipe de LA SASSON en Août dernier à l'âge de 3 mois. Elle est au quotidien au sein de l'équipe du service logement et du service administratif de l'Association.

Parce qu'un référent est indispensable pour l'équilibre d'un chien, Natacha Jaubert, Chef du service logement et Toi(t) d'Abord, accueille Sweety 24h/24 depuis son arrivée. Elles participent ensemble à des cours d'éducation canine hebdomadaires et ce jusqu'à fin 2022.



Sweety est douce, câline, gourmande mais aussi timide. Il faut du temps pour l'apprivoiser. Aussi, si vous l'avez déjà croisée, vous avez certainement eu du mal à l'approcher. Elle a besoin de temps et de patience. Elle démontre que chacun avance à son rythme avec ce qu'il est et ce qu'il ressent… n'est-ce pas la base de notre travail quotidien ?

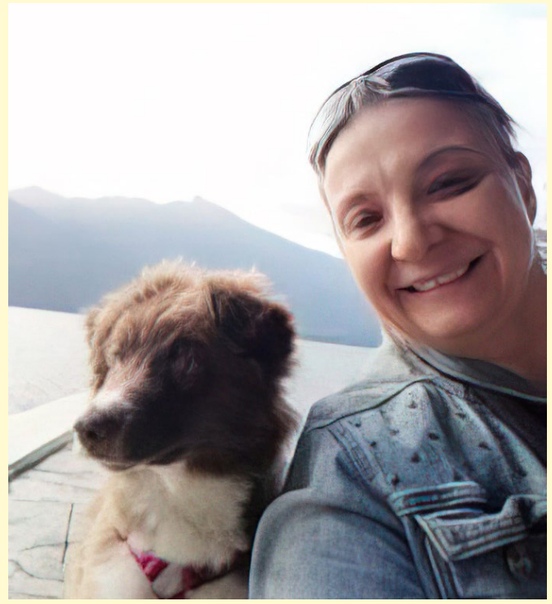

Nul doute que Sweety saura s'adapter et apporter aux professionnels et aux personnes accompagnées beaucoup de douceur. Elle facilitera la parole pour certains, apportera calme et sérénité pour d'autres, ou encore, apprendra la maitrise de soi pour l'approcher.



Natacha Jaubert

ENFIN UN ASCENSEUR À VILLENEUVE… ET LA CRÉATION D'UNE INFIRMERIE

Contexte



LA SASSON envisageait depuis quelques années d'équiper l'établissement d'un ascenseur de manière à faciliter l'accès aux étages aux résidents ; la configuration des espaces communs avec notamment un escalier principal situé dans une cage semi-ouverte n'apportait pas le confort et la sécurité attendus par les occupants comme par les salariés.

Après étude interne et l'appui et conseils des bureaux d'études SOCOTEC et Pierre Payan Consulting ainsi que Jean LEON Elévation, une demande de subvention auprès de l'Agence Nationale d'Amélioration de l'Habitat (ANAH) a été déposée et l'obtention d'une aide de 50% de crédit d'humanisation obtenue, le complément étant trouvé par un prêt auprès d'une banque partenaire de l'association.

L'autorisation de création de l'équipement a été reçue le 13 janvier 2021 avec un arrêté municipal autorisant la modification de l'ERP validée par ailleurs par la commission départementale pour l'accessibilité aux personnes handicapées.

Le chantier a ainsi pu débuter le **26 janvier 2021 en maîtrise d'œuvre interne.**

Le coût des travaux s'élève à 104 252.73 € dont 50 % sont financés par des Crédits d'Etat.

Choix de l'équipement

L'élévateur est de type VIMEC E07.

C'est un équipement répondant à toutes les obligations sécuritaires aux normes européennes.

Finition soignée, silencieux et d'utilisation aisée.

Une garantie de 2 ans permettra de réduire les coûts de maintenance.

Il est équipé de toutes les sécurités nécessaires permettant une utilisation sans risques pour les usagers de la Maison Villeneuve.

Cette réalisation a pu se faire grâce au travail effectué par Monsieur Marc Matray, qui a suivi le chantier de bout en bout.

Cet ascenseur est équipé de tous les mécanismes nécessaires pour assurer la sécurité des résidents ainsi que des personnels



Le chantier, son déroulement…

Ce chantier a été compliqué à mener à son terme avec de nombreuses contraintes à lever durant cette année de travaux. Rigueur, technicité, sagesse, écoute, médiation, dialogue, compréhension, c'est ce qui a été nécessaire de faire pour arriver au bout de cette opération.

Une participation collective pour combler la défaillance d'une entreprise et un grand merci à l'équipe technique de LA SASSON. La motivation principale étant d'apporter un vrai service aux résidents, aux salariés et de faire passer une marche de progression vers l'avenir à l'établissement.



Quoi de neuf à La Sasson

DÉMÉNAGEMENT DU SERVICE DES GENS DU VOYAGE

Le service des Gens du Voyage a emménagé sur le site de LA SASSON à Albertville au printemps 2021. Il se situe dans les anciens locaux administratifs de l'Oiseau Bleu.

Cet emménagement est vu d'une façon positive par les personnes accueillies et les salariées.

L'équipe et les personnes accueillies apprécient le fait d'avoir des locaux neufs et lumineux. Certaines personnes accueillies ont pu nous dire qu'elles avaient l'impression d'être mieux considérées : « nous ne sommes plus au garage ! cela fait du bien ».

L'équipe quant à elle apprécie de pouvoir travailler en lien avec d'autres équipes de l'association qui côtoient également un public en grande précarité.

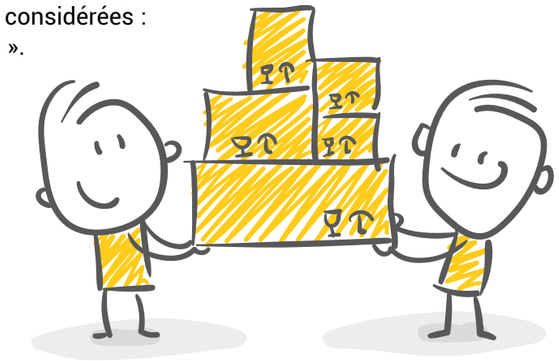

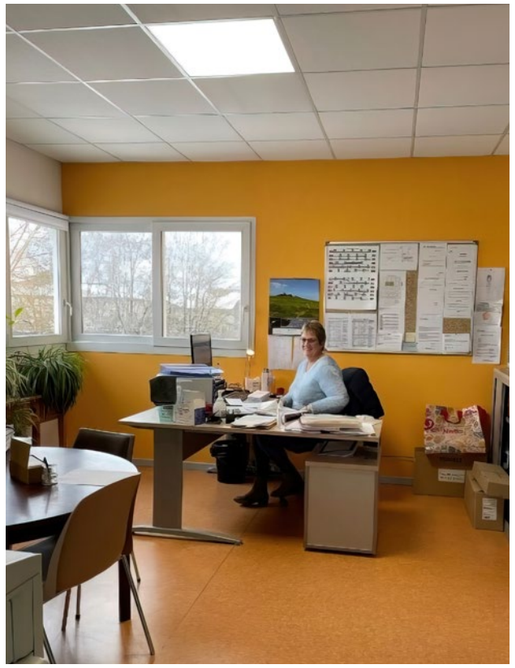



CRÉATION DE L'ASSOCIATION PREST'IMMO73

Compte tenu de la forte augmentation de logements captés et gérés par l'Association LA SASSON, il nous est apparu important de dissocier l'accompagnement technique de l'accompagnement social.

A ce titre, l'association Prest'Immo73 a été créée en Janvier 2021. Elle se donne comme objectif principal de mettre en place une organisation réactive en phase avec la réalité et les besoins des personnes accompagnées.

Être capable de garantir l'accès au logement dans le respect des règles administratives, juridiques et techniques durant tout le parcours résidentiel des personnes acompagnées par le SIAO.

Cette association a pour but d'accompagner techniquement des personnes en grande précarité, en détresse sociale ou familiale, bénéficiaires d'un hébergement dans un logement ou dans un établissement collectif, de manière à faciliter la prise de possession de leur habitat.



SES MISSIONS COMPRENNENT NOTAMMENT

La prospection, la prise de gestion, la gestion du logement afin de favoriser une vie sociale autonome au regard de l'habitat des personnes accompagnées



Prest'Immo73



L'ingénierie sociale technique et financière des établissements collectifs pour sécuriser l'ensemble des risques locatifs et répondre aux obligations réglementaires.

Zoom sur...

MARAUD'IN



Au travers du projet Maraud'In, LA SASSON se propose de répondre aux problématiques du non recours aux droits et de l'exclusion. Sont ainsi équipés, les professionnels des maraudes en matériel numérique afin de faciliter les démarches en matière d'accès à la santé, à l'hygiène, au logement / hébergement, à l'alimentation et à l'insertion des personnes sans-abris.

Les stratégies en matière d'inclusion numérique ont longtemps donné la priorité à la couverture numérique du territoire et non à la maîtrise des usages par les personnes. Le projet Maraud'In est marqué par la volonté d'accompagnement et d'autonomisation des personnes dans leur usage du numérique.

En appui à cet existant, Maraud'In a permis d'équiper les maraudes en matériel numérique : tablettes avec forfaits 4G, bornes et casiers de recharges pour téléphone portable (qui sont mis à la disposition des personnes) et former les professionnels à l'utilisation des tablettes et de la boîte à outils « Maraud'In ».

Bornes de recharge pour téléphones portables





CHANGEONS LES RÈGLES

Objectifs :

Les objectifs de cette mission sont de faciliter l'accès et le choix de protections périodiques plus particulièrement pour les femmes précaires hébergées ou à la rue, de contribuer à lever les tabous et la stigmatisation relatifs aux menstruations et de sensibiliser à la précarité menstruelle (hygiène et santé intimes).

Description :

Face à cet enjeu de santé publique, l'association LA SASSON s'engage dans la lutte contre la précarité menstruelle. Plusieurs axes d'actions autour de la précarité professionnelle et sociale : les femmes les plus démunies sont durement touchées.

Afin de réduire ces inégalités :

• mise à disposition de distributeurs de protections hygiéniques dans les Accueils de Jour, au sein des Centres d'Hébergement d'Urgence et Centre d'Hébergement et de Réinsertion Sociale. Des distributions de protections se font également dans le cadre des maraudes médico-sociales.

• Mise en place de groupes de paroles sur la précarité menstruelle et la santé des femmes dans les différents territoires du département animés par du personnel soignant et éducatif de l'association en lien avec la PASS.

• Installation de distributeurs dans les Accueils de Jour de Chambéry et Albertville, dans les Centres d'Hébergement d'Urgence et au sein des Centres d'Hébergement et de Réinsertion Sociale.



LE DRESSING

Tout a commencé en Décembre 2020 par un don de vaisselle et petits meubles du Lions Club Chambéry Aix Sabaudia.

La collecte de vêtements, organisée par ce club dans le cadre de leur action HUMANIMODE, a également été affectée au profit des personnes accompagnées de LA SASSON. Les Lions ne se sont pas arrêtées là, car il fallait trier par taille, mettre en cartons, ranger, etc… pour conclure par une première distribution le 1er Février 2021 à la Villa Henri Pierre

Deux amies, Anne Marie et Josette, en quête de bénévolat, ont pris le relais car les vêtements pour enfants et adultes arrivaient sans cesse des particuliers, des maisons de retraite et d'une grande enseigne.

Abdelkader Boumrar et Aharon Gasltian, tous deux salariés au sein du Service Technique de l'Association, ont aménagé un espace pour organiser un véritable dressing à l'étage de l'atelier : étagères, portants et tables de travail.









Depuis, chaque lundi après-midi, nous nous retrouvons pour continuer à trier et ranger les vêtements qui sont donnés à LA SASSON et pour préparer les commandes qui nous parviennent peu à peu des différentes structures …. Nous essayons de satisfaire au mieux les demandes.

Notre récompense : le sourire et la joie des jeunes femmes hébergées à la Villa Henri Pierre lors d'une distribution en Décembre 2021 de manteaux, écharpes, bonnets et petites surprises ….

Etre administrateur c'est bien, mais agir c'est mieux !

Mireille Bouvier



DES COLLABORATIONS QUI PERDURENT

Le logement c'est bien ! Et comment on se nourrit ?

L'alimentation est un enjeu de taille pour les personnes accompagnées dans l'ensemble des dispositifs de l'association.

Des partenariat de longue date avec la Banque Alimentaire de Savoie, les Restos du Cœur, la Cantine Savoyarde, le CHS de la Savoie, la Cuisine Centrale d'Albertville, ont permis encore cette année de nourrir plus de 2000 personnes.

La Banque Alimentaire a distribué en 2021 aux structures de LA SASSON : 113 580 kg de denrées .

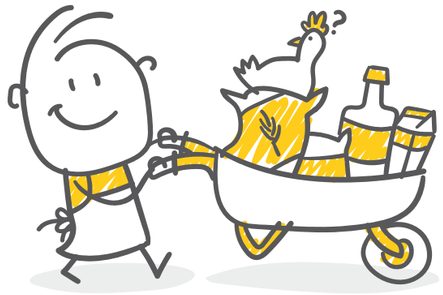







L'ENGAGEMENT DES ADMINISTRATEURS DE LA SASSON TOUT AU LONG DE L'ANNÉE

À la fin du Conseil d'administration en présence des membres du CSE, ont été accueillies les représentantes du Lions Club Chambéry Aix Sabaudia pour toutes les actions menées auprès des personnes accompagnées en 2021. Des remerciements leurs ont été adressés à cette occasion.



LA MAGIE DE NOEL









Les enfants de l'IME ont fabriqué des boîtes cadeaux pour les résidents de La Sasson

Une belle initiative que celle des enfants de l'Institut médico-éducatif (IME) de Saint-Louis du Mont à Bassens, qui ont fait don de boîtes cadeaux pour les enfants et adultes hébergés par l'association de La Sasson.

Les enfants ont été aidés par leurs parents et les professionnels pour préparer ces cadeaux. Ce sont une quarantaine de boîtes qui ont été remises à La Sasson en fin de semaine, une association qui a comme objectifs de lutter contre l'exclusion, favoriser le lien social ainsi qu'accompagner et prendre soin des personnes.

Tels de petits lutins, les enfants ont eu beaucoup de joie à transporter ces cadeaux dans la hotte du père Noël.

Philippe HAMELIN

Contact IME : 440, chemin de Saint-Louis du Mont à Bassens ; 04 79 33 35 71.



Les enfants de l'Institut médico-éducatif Saint-Louis du Mont ont préparé une quarantaine de boîtes pour l'association La Sasson. Photo Le DL/P.H.











Remerciements

UN GRAND MERCI À

Rotary



Le Rotary Club Chambéry Challes-les-eaux offre des cadeaux de Noël aux enfants des CHU de LA SASSON.



Le Lions Club offre de la vaisselle pour meubler les appartements en urgence.

Ils ont également fait don d'un défibrillateur automatique

CERVOLAN HÔTEL***

Le Cervolan, Hôtel situé à Voglans a fait don de son mobilier à plusieurs associations dont LA SASSON



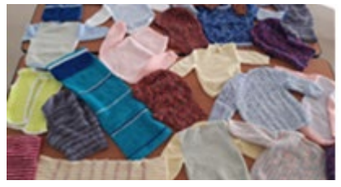

Une initiative locale en Haute Maurienne

Madame Régine MELQUIOT

nous a tricoté des pulls, bonnets, écharpes pour les enfants, tout au long de l'année

Nos financeurs & partenaires

Chambéry

Liberté • Égalité • Fraternité
RÉPUBLIQUE FRANÇAISE

SAVOIE
LE DÉPARTEMENT

GRAND LAC
COMMUNAUTÉ D'AGGLOMÉRATION

GRAND CHAMBÉRY
l'agglomération

aix les bains
PARTENAIRE

CŒUR de SAVOIE
communauté de communes

UNION EUROPÉENNE

Ce projet est cofinancé par le Fonds social européen dans le cadre du programme opérationnel national « Emploi et Inclusion » 2014-2020

Agglomération Arlysère

l'Europe s'engage en France
Fonds Social Européen

ars
Agence Régionale de Santé Rhône-Alpes

PRÉFET DE LA SAVOIE
Liberté
Égalité
Fraternité

FONDATION Abbé Pierre
Être humain !

aix les bains
C C a S

Siao 73
Service Intégré d'Accueil et d'Orientation de la Savoie

Association Nationale de PRÉVENTION en ALCOOLOGIE et ADDICTOLOGIE
A.N.P.A.A.

AdN
Amicale du Nid

CHS DE LA SAVOIE

ALLOCATIONS FAMILIALES
Caf de la Savoie

Fédération des acteurs de la solidarité

ATMP SAVOIE

Udaf Savoie
UNIS POUR LES FAMILLES

Savoisienne location

CENTRE HOSPITALIER MÉTROPOLE SAVOIE

habitat & humanisme

Mission Locale Pays de Maurienne

Mission Locale Albertville - Tarentaise

MISSION LOCALE JEUNES
DU BASSIN CHAMBÉRIEN

Mission Locale Jeunes Aix les Bains
Lac du Bourget - Albanais - Chautagne

Pôle Santé Chambéry

opac savoie

Banque Alimentaire de Savoie

Association ZICOMATIC

CANTINE SAVOYARDE SOLIDARITÉ

RESPECTS 73

Banque de Savoie
TOUT nous rapproche

FOL SAVOIE

Cristal Habitat
ENGAGÉ POUR VOS PROJETS

LES RESTAURANTS DU CŒUR
LES RELAIS DU CŒUR

ARQA

Vacavant

SEM 4V

FRANCE RELANCE

SaVoie de femme
Dire non à la violence conjugale

CIDFF
Centre d'information sur les droits des femmes et des familles

migration addcaes interculturalité

addcaes

AVIJ DES SAVOIE

Rotary

EMMAÜS FRANCE

Les 2 Sources
Relais Solidaire

GUIDANCE 73

1001vies habitat

TUNNEL EURALPIN LYON TURIN

le pélican
ASSOCIATION SPÉCIALISÉE EN ADDICTOLOGIE

FNASAT
GENS DU VOYAGE

FÉDÉRATION DES CŒURS LAÏQUES DE HAUTE-SAVOIE

le repère de l'Erier
Hébergement & Restauration

Et demain à La Sasson

VALIDATION DU PROJET « BON ACCUEIL »

Ce projet s'inscrit dans la mise en œuvre accélérée du « plan logement d'abord » pour laquelle la communauté d'agglomération de Chambéry a été retenue pour la période 2021-2022 mais aussi dans la dynamique de transformation de l'offre d'hébergement d'urgence initiée par la DIHAL dans son instruction du 26 mai 2021.

Projet mené entre Cristal Habitat, la DDT, Grand Chambéry, la DDETSPP et LA SASSON pour transférer et accueillir 95 places d'hébergement.

Cette réalisation permet à la fois de regrouper sur le même site des places pérennes et non pérennes, et d'accueillir les personnes dans des locaux décents, objet indispensable au dispositif départemental de l'hébergement d'urgence. Une identification toute particulière de ce bâtiment pour recevoir des publics très fragiles et très exposés, dans le respect des règles d'accessibilité pour personnes à mobilité réduite.

La réhabilitation du bâtiment du « Bon Accueil » correspond à une réflexion partagée aux plans institutionnel, politique et associatif.

La situation géographique centrale du bâtiment du « Bon Accueil », sa disposition, son environnement, sa capacité avec une organisation scindée et un double escalier intérieur répondent aux attentes des partenaires institutionnels et des acteurs locaux.

La **localisation à proximité d'un centre intermodal et du cœur de ville** rend le lieu très attractif pour les personnes accueillies.







Ce projet s'inscrit également dans le **plan Stratégie Pauvreté :**

- L'AXE « **HÉBERGER DES FAMILLES** » QUI PRÉVOIT :
  - l'amélioration des bâtiments en respectant les droits fondamentaux, la dignité des personnes et les obligations légales inscrites dans le CASF
  - l'accueil en urgence des familles avec la possibilité d'unités de vie modulables familiales.
- L'AXE « **DES RÉPONSES AUX SITUATIONS ATTENTATOIRES AUX DROITS DE L'ENFANT** »
  - héberger et ne laisser aucun enfant à la rue
  - proposer une diversification de l'offre d'accompagnement des publics précaires
    - viser le plus rapidement possible l'accès au logement
    - déployer un des principes fondamentaux de l'accompagnement des publics précaires : un accompagnement global au service de l'aspiration des personnes à pouvoir vivre dans leur propre logement
  - accompagner dans le soutien à la parentalité, la relation parents/enfants, l'éducation
  - mise à l'abri des enfants en bas-âge, des enfants et des jeunes des publics précaires.

Un enjeu de réalisation effective d'économies d'énergie avec des choix environnementaux affirmés

L'association LA SASSON a souhaité, à l'appui de son expérience, dimensionner ses équipements au plus près des besoins avec l'installation d'équipements appropriés non énergivores :

- Matériaux bio sourcés pour l'isolation : chanvre-lin-coton en vertical (isolation intérieure), ouate de cellulose pour les combles, menuiseries bois à marquage environnemental
- Une chaufferie bois granulé pour la production d'eau chaude et de chauffage
- Réutilisation d'équipements en place : volets existants, radiateurs lorsqu'il sera possible, recyclage éventuel des matériaux et matériels issus de la déconstruction
- Marquage écolabel pour l'ensemble des produits de peinture.



La Sasson

142 Rue de la Perrodière - 73230 Saint Alban Leysse
Tél.04.79.60.72.60



Horaires d'ouverture

du lundi au vendredi
de 8h30 à 12h00 et de 13h30 à 17h00